

소통 팔달

봄호 2024. 제14호

대한불교조계종사회복지재단
팔달노인복지관



- 01 인사말 / 2023 결산보고
- 02 1분기 복지관 이모저모
- 03 2분기 복지관 이모저모
- 04 주요 행사 안내
- 05 주요 행사 안내
- 06 나눔문화
- 07 이용안내
- 08 나눔동행

주소 경기도 수원시 팔달구 수원천로 343 (북수동) | Tel. 031) 248-3800 | Fax. 031) 248-3802 | http://www.pdsenior.or.kr | 발행인 윤학수 | 편집인 김분홍 · 박진아

2024년 새로운 도약의 시간! 늘 함께 하도록 하겠습니다.

바쁜 일상 중에도 잠시만 주변을 돌아보면 매화, 산수유, 목련, 벚꽃, 동백, 개나리, 진달래가 지천으로 피어 봄의 시작을 알리고 눈길을 머물게 합니다. 꽃이 저마다 피어야 할 계절과 시기를 잘 알고 그 순서를 거스르지 않는 것을 보면 아마도 있어야 할 시간과 순서를 지킬 때 더 빛이 나는 자연의 이치를 잘 알기 때문이 아닌가 싶습니다.

무엇이든 새 마음으로 새롭게 시작해 볼 용기를 갖게 하는 새봄~ 복지관도 올해로 개관 6주년을 맞았습니다. 그동안 복지관을 이용하시는 회원의 숫자도 눈에 띄게 늘어나고 1층 로비와 2층 교육실이 복잡한 것을 보면서 행복한 고민도 하게 됩니다. 특히, 2024년 올해는 국가적인 중점과제로 사회적 돌봄이 강화되면서 돌봄이 필요한 어르신의 안전을 책임 질 생활지원사도 예년보다 증원되고 노인맞춤형 돌봄 사업이 확대되어 더욱 촘촘한 안전망이 만들어졌습니다. 어르신의 사회참여와 소득보완을 위한 노인일자리 사업 참여인원도 크게 늘어나서 근로능력이 있는 어르신들께는 일할 수 있는 사회참여 기회가 대폭 확대 되었습니다. 또한, 팔달노인복지관에서 매년 인생의 경험과 연륜을 후배 시민들에게 올바르게 전수하고 지역사회 나눔 봉사와 기여를 통해 모범적이고 활동적인 노인의 모습을 보여주시는 선배시민 자원봉사단도 다양한 분야에서 큰 역할을 해 주실 것입니다. 여가시간을 알차게 보내고 좋은 교육을 받으실 수 있도록 다양한 평생교육 프로그램도 개설되었고 어르신 개인과 가족이 겪고 있는 신체적, 정서적 어려움에 대해 도움을 드리기 위한 수준 높은 프로그램도 연중 진행하게 됩니다. 이처럼 복지관을 방문하시면 무엇이든 하실 일이 있고 도움 받으실 수 있으며, 지금까지 보다 훨씬 즐겁고 보람 있는 시간을 보내실 수 있습니다.

혼자보다는 함께 하면 즐거움과 기쁨이 배가 된다고 합니다. 어르신들과 이용회원, 자원봉사자, 후원자 등 인연 있는 모든 분들의 편안한 봄날을 응원합니다.

팔달노인복지관장 윤학수 두손모음

2023년 결산보고 & 후원금 사용결과 보고

팔달노인복지관

(단위:원)

세입		세출	
사업수입	654,734,729	인건비	1,689,439,946
보조금	1,754,049,570	업무추진비	9,657,600
기타보조금	2,811,572,400	운영비	280,174,010
후원금	77,462,248	재산조성비	38,677,560
전입금	21,980,000	사업비	3,199,094,733
잡수입	17,153,797	예비비	63,271,375
이월금	53,279,755	잡지출	3,421,330

팔달주간보호센터

(단위:원)

세입		세출	
요양급여수입	206,376,350	인건비	163,942,950
입소자부담금수입	40,524,820	업무추진비	5,482,070
잡수입	1,446,117	운영비	16,311,812
이월금	77,856,917	재산조성비	36,045,749
		사업비	42,958,270
		잡지출	-

후원금

(단위:원)

수입		지출	
전년도이월금	10,986,242	문화예술교육지원	3,000,000
지정후원금	45,763,960	노인교통안전교육-베테랑	3,500,000
비지정후원금	31,680,917	모두의백신	2,000,000
기타별도이자수입	17,371	소원우체통	3,188,000
		노인참여나눔터	10,800,000
		선배시민자원봉사단	7,386,080
		사랑애(愛) 자비애(愛)	3,421,330
		휴(休)프로젝트	4,500,000
		맞춤돌봄 전기장판 지원사업	2,000,000
		비지정사업후원금	30,592,328
		지정후원금	8,737,880
		기타이자반납	38,608

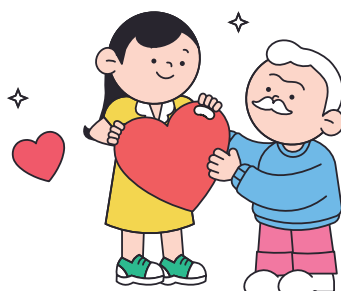

경기도의료원 수원병원과 함께하는 1월 촉탁의 무료진료



📅 일자 1/11(목) 📍 장소 팔달실
👤 참여 물리치료 이용희망 어르신

노인맞춤돌봄서비스 1월 생활교육



📅 일자 1/18(목)~1/26(금)
📍 장소 행궁실 및 각 어르신 가정
👤 참여 생활지원사 59명, 어르신 295명

1월 테마가 있는 영화상영



📅 일자 1/23(화) 📍 장소 행궁실
👤 참여 지역주민 및 복지관 회원 53명

삼성 에스원과 함께하는 「설날맞이 식품키트 지원사업」



📅 일자 1/25(목)
📍 장소 각 어르신 가정 👤 참여 어르신 16명

한국헬프에이지와 함께하는 「난방용품 지원사업」



📅 일자 2/1(목)
📍 장소 각 어르신 가정 👤 참여 어르신 40명

시립 화서1동 어린이집 후원금 전달식



📅 일자 2/2(금) 📍 장소 시립화서1동어린이집
👤 참여 어린이집 임직원 3명

경인지방우정청 후원품 전달식



📅 일자 2/2(금) 📍 장소 관장실
👤 참여 경인지방우정청 임직원 3명

건강보험심사평가원 경기남부본부 후원품 전달식



📅 일자 2/6(화)
📍 장소 관장실 👤 참여 임직원 2명

국민연금공단 복수원지사 후원품 전달식



📅 일자 2/7(수) 📍 장소 관장실
👤 참여 복수원지사 임직원 3명

노인맞춤돌봄서비스 2월 생활교육



📅 일자 2/8(목) ~ 2/16(금)
👤 참여 행궁실 및 각 어르신 가정
📍 장소 생활지원사 58명, 어르신 806명

2024년 사례관리 명절행사 '행복이 가득한 새해'



📅 일자 2/8(목) 📍 장소 각 어르신 가정
👤 참여 저소득 취약계층 어르신 16명

경기도의료원 수원병원과 함께하는 2월 촉탁의 무료진료



📅 일자 2/15(목) 📍 장소 팔달실
👤 참여 물리치료 이용희망 어르신

2월 테마가 있는 영화상영



📅 일자 2/26(월) ~ 2/29(목)
📍 장소 행궁실 👤 참여 어르신 5명

노인맞춤돌봄서비스 생활지원사 협력 사업 교육



📅 일자 2/26(월) 📍 장소 행궁실/직원 휴게실
👤 참여 생활지원사 및 복지관 이용 어르신

3월 테마가 있는 영화상영



📅 일자 3/5(화) ~ 3/19(화) 📍 장소 행궁실
👤 참여 지역주민 및 어르신 56명

오케이365정형외과의원 지역사회업무협약

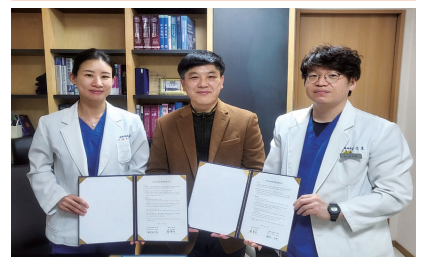

📅 일자 3/8(금)
📍 장소 오케이365정형외과의원
👤 참여 김진호, 신지현 원장

지역주민 및 복지관 회원을 위한 미술작품 기증



📅 일자 3/19(화) 📍 장소 관장실
👤 참여 동진역자 이종선, 이현상님

수원시외국인복지센터 쿠키나눔



📅 일자 3/19(화)
📍 장소 다운카페 👤 참여 재가어르신 50명



경기공동모금회 지원사업 'RE:MAKER'

운영기간 2024년 4월 ~ 12월

운영사업

- ① ESG 및 모델 전문성 강화 : 공개 오디션을 통해 선발 된 핵심 참여자(시니어 모델)를 대상으로 ESG 전문교육(모델 양성 교육, 벤치마킹, 간담회 진행)
- ② ESG 의류 제작 사업 : 산학협력체결 학교 및 지역사회 연계협력협약(MOU) 체결 자원을 활용한 의류 수거, 세탁, 디자인 등을 통해 ESG 의류 제작
- ③ ESG 확산 사업 : ESG 의류 및 시니어 모델을 통해 ESG 확산 런웨이 및 ESG 확산 활동 진행, 성과보고서 및 달력 제작

“ESG(Creative Reuse) 및 시니어 모델 활동에 관심이 있는 분들에게 추천합니다!”



노인간병배우자(가족) 지원사업 '헤아림'

운영기간 2024년 4월 ~ 11월

운영사업

- ① 심리정서지원 : 평소 체험하기 어려운 취미여가 활동, 개인·집단상담 및 나들이 활동
- ② 돌봄역량강화 : 전문기관 연계를 통한 돌봄관련 지식 습득 활동
- ③ 건강지원 프로그램 : 명상 및 스트레스 관리교육 등 자기 건강돌봄 활동

“노인성 질환 환자인 가족을 간병하며, 이로 인한 우울과 스트레스 완화로 자기 자신을 돌보고 싶은 분들에게 추천합니다!”



노인자원봉사 활성화지원사업 '선배시민 자원봉사단'

운영기간 2024년 4월 ~ 11월

운영사업

- ① 스마트톡톡 : 스마트폰 활용방법에 대한 1:1 상담부스 운영
- ② 다가온 바리스타 봉사단 : 다온카페 내 음료제조 및 판매 바리스타 활동
- ③ 이야기보따리 : 어린이집 원아 대상 사회적 범죄 예방 동화구연 활동
- ④ 팔방미인 : 우리지역의 방향성 제시 및 정책 제안 활동

“돌봄의 대상에서 공동체를 돌보는 주체인 지역사회의 '선배시민'으로 활약하고 싶은 분들에게 추천합니다!”



팔달노인복지관 SNS채널 알아보기!

팔달노인복지관의 SNS 채널을 추가하시면 복지관 소식을 간편하게 받을 수 있습니다.

[문의] 자원복지팀 박진아 대리 ☎ 070-8874-2034

구독방법



페이스북 검색창에 “팔달노인복지관”을 검색한다.
팔달노인복지관 채널을 선택한다.
채널 내 +팔로우를 눌러 페이지 구독을 완료한다.

Facebook



유튜브 검색창에 “팔달노인복지관”을 검색한다.
팔달노인복지관 채널을 선택한다.
채널 내 구독버튼을 눌러 구독을 완료한다.

YouTube



카카오톡 친구목록으로 이동한다.
돋보기 버튼을 선택하여 검색창에
“팔달노인복지관”을 검색한다.
오른쪽 이미지와 같은 버튼을 선택해서
채널을 추가한다.

KakaoTalk



2024년 노인맞춤돌봄서비스 '삼성 시니어 디지털 아카데미' 진행

[문의] 맞춤복지팀 변준희 사회복지사 ☎ 070-8874-2033

일자 3월 12일(화) ~ 3월 19일(화)

2024년 노인맞춤돌봄서비스에서는 독거노인지원센터, 삼성에스원, 사회복지공동모금회의 지원을 받아 관내 생활지원사와 노인맞춤돌봄서비스 이용 어르신들을 대상으로 시니어 디지털 튜터 양성 및 어르신의 디지털 역량강화 교육을 제공하는 '삼성 시니어 디지털 아카데미'를 진행하고 있습니다.

아카데미 수강생(어르신) 교육 진행에 앞서 지난 2월부터 3월까지 '삼성 시니어 디지털 아카데미' 시니어 디지털 튜터 양성 교육을 총 8회차 진행하였습니다.

교육을 통해 스마트폰 기본설정, 디지털 소비의 이해와 활용, 디지털 건강 정보 활용, 삼성 헬스, 유튜브 등 다양한 스마트폰 및 앱 사용법에 대해 배울 수 있는 시간을 가졌습니다.

앞으로 진행되는 '삼성 시니어 디지털 아카데미'의 원활한 진행을 통해 시니어 디지털 튜터의 역량 강화와 아카데미 수강생(어르신)의 사회적 고립감 및 디지털 정보격차 해소를 위해 노력하겠습니다.



설날맞이 후원캠페인 '온기가득한 새해' 진행

[문의] 자원복지팀 이강혁 사회복지사 ☎ 070-8874-2019

모금기간 1월 9일(화) ~ 2월 2일(금)

2024년 새해를 맞아 지역 내 취약계층 홀몸 어르신들을 위하여 후원캠페인을 진행하였습니다.

후원캠페인에는 98명의 개인 후원자와 13개의 단체 참여를 통해 후원물품 5,100,000원 상당과 후원금 5,701,140원이 모금되었으며, 모금된 후원금(품)으로 총 234명의 어르신에게 떡, 소고기국거리, 사골곰탕, 한과 및 약과로 구성된 설날키트를 전달할 수 있었습니다.

설날키트에는 후원자의 이름이 기재된 라벨지를 부착한 후 명절을 느낄 수 있는 보자기로 포장하여 어르신들에게 따뜻한 마음이 함께 전달 될 수 있었습니다.

팔달노인복지관 '온기 가득한 새해' 에 따뜻한 나눔의 마음으로 참여 해 주신 개인/단체 후원자분들에게 다시 한번 감사드립니다.



2024년 제2회 정월대보름 맞이 기념행사 진행

[문의] 문화복지팀 최정윤 사회복지사 ☎ 070-8874-2038

일자 2월 23일(금)

지난 2월, 제 2회 정월대보름 맞이 행사를 진행하였습니다. 사전 접수를 통해 '모여라 웃! 던져라 웃!' 대회를 진행하였으며, 총 64명의 복지관 이용회원 및 지역주민께서 참여해주셨습니다.

토너먼트 윷놀이 승부에서 우승하신 1~3등 팀에게 각 쌀 8포대, 지역특산물부식세트 4개, 유산균 4개를 전달하였습니다. 더불어 추억의 전통놀이 체험부스(비석치기, 딱지치기)와 정월대보름 맞이 달토끼에게 2024년 한 해의 소원을 빌어보는 시간을 가졌습니다.

약 240명의 지역주민의 참여와 함께 활기찬 정월대보름을 맞이할 수 있었습니다. 참여해주신 모든 분들께 감사의 말씀 드리며, 앞으로도 팔달노인복지관에서는 더욱 다양한 행사를 진행할 수 있도록 노력하겠습니다.

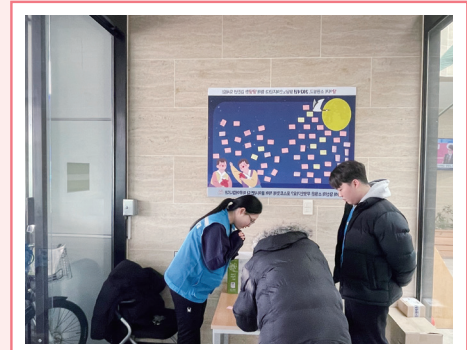

2024년 평생교육프로그램 상반기 **강사간담회** 진행

[문의] 문화복지팀 채사라 사회복지사 ☎ 070-8874-2036

일자 2월 6일(화)

평생교육 프로그램의 안정적인 운영과 발전 방향을 모색하고자 프로그램 강사 12분과 함께 2024년 평생교육 프로그램 상반기 강사간담회를 진행하였습니다.

상반기 강사간담회는 관장님 인사말씀을 시작으로 프로그램 운영에 대한 방침과 강사 교육 및 준수사항 등을 전달하고, 평생교육 프로그램과 관련한 강사님들의 의견 및 건의사항을 활발하게 교류하였습니다.

상반기 강사간담회 함께 논의한 내용과 의견을 바탕으로 평생교육 프로그램을 효과적으로 발전 및 개선하고자 하는 계획을 가지고 있습니다. 늘 회원분들을 위해 열정적으로 강의해 주시고 활동해주시는 강사님들의 노고에 무한한 감사드리며, 앞으로도 회원분들과 강사님들의 행복과 만족을 위해 더욱 노력하는 팔달노인복지관이 되겠습니다.

2024년 노인사회활동지원사업 참여자 **안전교육** 진행

[문의] 자원복지팀 오윤석 사회복지사 ☎ 070-8874-2043

일자 01월 15일(월) ~ 03월 05일(화)

지난 1~3월, 2024년 노인일자리 및 사회활동 지원사업 참여자 어르신들을 대상으로 안전교육 및 오리엔테이션을 진행했습니다.

노인일자리 및 사회활동 지원사업 참여자 어르신들에게 필요한 생활 및 보건안전, 교통사고, 자연재난 등의 상황 속에서 대처할 수 있도록 교육을 진행하여 참여자들의 안전의식을 고취시켰습니다. 또한 오리엔테이션 진행으로 참여 어르신들에게 사업에 대한 이해하는 시간이 되었습니다.

앞으로도 노인일자리 및 사회활동 지원사업 참여 어르신들이 활기차고 건강한 노후생활을 영위할 수 있도록 노력하는 팔달노인복지관이 되겠습니다.

2024년 테마가 있는 영화상영 **'팔달 인권주간 영화상영'** 진행

[문의] 문화복지팀 최정윤 사회복지사 ☎ 070-8874-2038

일자 2월 26일(월) ~ 2월 29일(목)

어떤 날인지 아셨나요?

바로 '팔달 인권주간'이었습니다. 노후에도 인간답게 살며, 노인이라는 이유로 인간의 존엄성을 차별받지 않을 권리를 뜻하는 '노인 인권'의 의미를 되새기고, 인권은 결코 양보하거나 유보할 수 없는 가치를 공유하는 주간이었습니다.

이에 팔달노인복지관에서는 2월 '노인 인권'을 주제로 서울국제노인 영화제(SISFF) 단편작을 4일에 걸쳐 상영하였습니다. 노인과 노인문화뿐만 아니라 삶과 죽음, 그리고 관계와 세대에 질문하는 서울국제노인영화제(SISFF) 작품 상영을 통해 지역주민과 복지관 이용 어르신과 함께 그 가치를 공유할 수 있는 시간이었습니다.

앞으로도 팔달노인복지관에서는 매월 다양한 테마의 영화상영을 통해 문화향유의 기회를 확대할 수 있도록 노력하겠습니다.



팔달의 선한 이웃을 소개합니다

2024년 1월 ~ 2024년 3월



자원봉사

[프로그램/행사 보조]

김규리 김도훈 김하늘 김형정 송정현 오의찬 이민우 이지은 이한슬 장진원 전수창 정세영 최세연 최아연 최정안 한을용 김인서 박정현

[카페 '다운']

강정화 고경숙 공정애 김영숙 김정순 김진현 안혜정 오영숙 유지숙 윤명자 윤희순 이봉학 임진엽 임현수 조경숙 최영애 최은미 최현정 황정숙 최영선 윤인숙 황순자

개인

수라간 (경로식당) 및 도시락

강선미 고 건 고민우 권용희 권윤순 권윤정 김경옥 김난이 김동근 김명희 김미숙 김미옥 김민섭 김성수 김송배 김연배 김연순 김오녀 김옥순 김인기 김일권 김지영 김진경 김창숙 김천호 김하늘 김현옥 김혜숙 남정석 명종녀 문상준 민병환 박선울 박연연 박옥선 박진철 백미경 봉숙이 서동우 성낙길 손장삼 손혜자 송광호 송미선 송수봉 신영미 안중순 양명숙 양미선 양희숙 여복림 연애경 오은아 오익환 오현정 원선희 유만자 유보라 유윤자 유을순 유화숙 윤경분 윤설애 이경숙 이경희 이길수 이미지 이설매 이소화 이승열 이승협 이영자 이영주 이영희 이원호 이인주 이정관 이준재 이지영 이창섭 이철순 이홍임 인제일 인혜연 임영신 장경선 장선희 장정순 전경순 정승의 정은희 정채윤 정화일 조선희 조유정 조윤희 조정미 차경미 차금화 최금순 최기분 최민주 최성호 최유선 최진자 최현례 최효정 추심정 한만순 한정숙 한정이 함연희 홍향숙 황미정

단체

건강보험심사평가원, 경기남부본부, 고등동협의회, 더불어민주당 수원시 병 지역위원회, 삼일고등학교, 수원중사모, 수원시여성재향군인회, 포교사단인천경기지역단, 사회봉사팀 화홍리더스



후원



개인

강건중 강계화 강향남 고두이 광명옥 구희중 권기자 권윤순 권진숙 김건희 김경옥 김나현 김동욱 김명원 김미경 김병희 김분홍 김선자 김성순 김성순 김소선 김수곤 김순옥 김애실 김영숙 김영순 김영옥 김영희 김옥경 김익주 김인기 김일권 김재은 김정숙 김정호 김종숙 김진옥 김찬준 김창숙 김태욱 김현영 김형택 김혜숙 김혜인 김호경 김화숙 노현지 민영현 박경애 박경윤 박규남 박만규 박미란 박세은 박수진 박승택 박연태 박재현 박진아 박진억 박태희 배주선 백숨이 서영태 서현애 소혜린 손다정 손종만 손한범 송봉수 신명애 신윤영 안광수 안현경 양수영 양윤정 엄정숙 오미선 오연준 오영숙 오윤석 오일택 오하령 유광희 유만자 유선미 유승현 유지선 유창근 윤건순 윤미구 윤성은 윤영석 윤학수 이경민 이광건 이근주 이명수 이명주 이미영 이미지 이미현 이서연 이설매 이성경 이순분 이순자 이순희 이옥순 이정분 이정례 이종금 이준재 이지윤 이찬호 이춘우 이춘자 이춘화 이해연 이해영 이효숙 이효진 임병식 임숙희 임천순 임철현 장명희 장복주 장서진 장영철 장준현 장홍석 전영인 전요한 정연철 정옥선 종용희 정은미 정은희 정인선 정일환 정태순 정화일 정희정 조금자 조미선 조애현 조영숙 조운순 조정미 조춘순 조한국 주경미 지정화 최명철 최분순 최서연 최은동 최지운 최현경 피경옥 한근환 한영애 한정학 홍성욱

단체

(사)한국국제기아대책기구, (주)꽃골종합시장, (주)엠스타테크, (주)이마트, (주)인송홀딩스, 2024동계실습, IBK기업은행, 경수지역본부, IBK행복나눔재단 건강보험심사평가원, 경기남부본부, 경기도노인종합복지관협회, 경인지방우정청, 국민연금공단, 북수원지사, 노래2반, 대한불교조계종사회복지재단 무궁화문구점, 바로구운빵집, 뿌떠어린이집, 석산민물매운탕, 수원시여성리더회15기, 성인문해중급, 성인문해초급, 수원시여성리더회15기, 수원시외국인복지센터, 수원시 재향여성군인회, 수원시팔달구치매안심센터, 시립화서1동어린이집, 아름본재활의학과의원, 애플트리어린이집, 연세튼튼마취통증의학과의원, 바로구운빵집, 마포본가, 포교사단인천경기지역단 사회봉사팀, (주)효자노치원 한국노인복지회

아름다운 동행에 함께해주세요!

[문의] 자원복지팀 이강혁 사회복지사 ☎ 070-8874-2019

도시락	수라간 (경로식당)	카페 '다운'
시간 : 09:00~12:00	시간 : 09:00~13:00	시간 : 09:00~13:00
내용 : 자차 도시락 전달, 도시락 전달 보조	내용 : 전처리, 조리·배식, 설거지, 청소 등	시간 : 13:00~17:00
대상 : 개인/단체 봉사자	대상 : 개인/단체 봉사자	내용 : 바리스타 활동
		대상 : 개인 봉사자

마음을 기부해주세요!

[문의] 자원복지팀 이강혁 사회복지사 ☎ 070-8874-2019

후원계좌 기업은행 287-264316-01-031 (예금주 : 팔달노인복지관)	
후원	정기후원 / 일시후원 / 물품후원 / 복지사업후원
일반후원	CMS(자동이체) / 직접납부 / 저금통
물품후원	생필품, 식자재, 간식, 가전제품 등

	복지관	스포츠센터
대상	만 60세 이상 수원시에 거주하는 어르신	수원시민 누구나
운영시간	월~금 09:00~18:00	월~금 06:00~21:00
접수시간	월~금 09:00~16:00	월~금 06:00~21:00
	분기별 접수	1개월 접수 (기존회원 20~24일 / 신규회원 25~31일)
지참물	공통	회원가입 신청서, 신분증, 회원등록증 발급비 5,000원, 사진 1매
	감면대상자	- 국민기초생활보장수급권자 : 무료 (수급자증명서 지참) - 국가유공자 및 유족 : 50% 감면 (국가유공자(유족)증 지참) - 장애인 : 50% 감면 (장애복지카드 1급, 2급, 3급 지참) - 가입기여성 : 10% 감면 (수영장 이용자에 한함)

- 모든 접수 및 발급은 **1층 안내데스크**에서 진행합니다.
- 단, 12:00~13:00은 점심시간으로 식권발급 및 **탈의실 키 교환만** 가능합니다.
- 회원가입은 직접 내방하여 본인이 신청 가능하며, 회원등록증 발급비는 환불이 불가합니다.
- 수원시 외 거주 회원가입자는 감면혜택이 적용되지 않습니다.
- 국민기초생활보장수급권자의 경우 평생교육프로그램 2개, 사회체육프로그램 1개 무료로 이용가능합니다.
- 평생교육프로그램의 경우, 원활한 운영을 위해 강좌 정원의 20%에 한해 감면이 가능합니다.

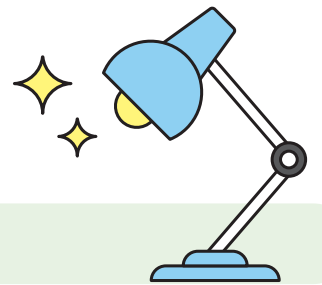

이용수칙 및 환불규정

이용수칙

- 모든 프로그램 이용 시 회원증을 지참하여야 하며, 타인에게 양도할 수 없습니다. (회원증 발급비 5,000원 / 재발급비 3,000원)
- 프로그램은 본인만 수강 가능하며 타인에게 양도 불가합니다. (단, 수영·헬스는 직계가족 양도 가능)
- 수강신청 인원이 정원의 50%를 넘지 않을 경우, 폐강될 수 있습니다.
- 교재비 및 재료비는 본인 부담으로 운영됩니다.
- 천재지변, 법정공휴일, 복지관 행사 시 보강을 별도로 실시하지 않습니다.
- 이용자의 프로그램 이해를 위한 청강 **1회** 가능합니다. (1층 사무실에서 청강 신청 및 청강증 착용 후 입실)
- 개인 사물함 이용료 월 3,000원 + (보증금) 10,000원 / 개인 사물함 키 분실 시 보증금 반환 불가합니다.

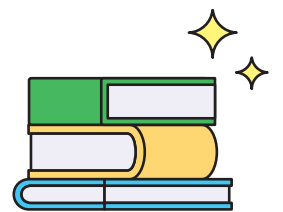

[소비자분쟁 해결기준 제5장 제16조 제2항 의거]

※ 제출서류 : 회원증, 프로그램 영수증, 본인 명의 통장 또는 결제했던 카드 지참

환불규정

개강 전 / 폐강 시	전액환불
개강 후	- 총 수강료의 10% 공제 와 환불신청일까지의 강의일수에 해당하는 금액 공제 후 환불 - 전체 수업일수 2/3 경과 시, 환불 불가

- 본인의 질병, 사망, 이사, 해외거주 등 사유일 경우에만 환불이 가능하며, 사유에 대한 **증빙 서류는 반드시 제출** 해주셔야 합니다.
- 개강일 이후에 접수하였다더라도 환불은 개강일 기준으로 정산됩니다.
- 수강료 감면 또는 할인 받은 경우, 환불 시에는 수강료를 정상가로 환산하여 공제합니다.
- **환불신청은 본인이 직접 내방하여 환불신청서를 작성**해야 하며, 부득이하게 내방이 어려울 시 주민등록등본이나 가족관계증명서를 지참할 경우 가족이 대리로 환불신청이 가능합니다.

팔달노인주간보호센터 참여 어르신을 모집합니다!

[문의] 김혜숙 팀장 ☎ 070-8874-2085

이용대상 장기요양 **3~5등급** 판정을 받은 어르신 중 자립보행·신변처리가 가능한 어르신

이용시간 월요일~금요일, 오전 9시~오후 6시

이용절차 초기상담(전화 후 내방) ▶ 서비스 계약 ▶ 대상자 욕구사정(서비스 계획) ▶ 적응기간(5일) ▶ 서비스 이용 ▶ 재계약

 센터 차량을 통한 송영서비스 (1일 2회)

 다양한 활동 진행 (신체활동, 전문강사 프로그램 등)

 기능회복(물리치료), 중식 및 간식 제공

후원단체 소개

연세튼튼
마취통증의학과의원



병원소개

진료과목

통증의학과·정형외과·재활의학과·신경외과
(목, 허리디스크 신경치료 / 대상포진 / 관절, 인대DNA, 콜라겐 주사치료)

진료시간

평일 AM 09:00 ~ PM 08:00 / 토요일 AM 09:00~ PM 02:00

점심시간 PM 01:00 ~ PM 02:00

* 더 나은 진료를 위해 일요일과 공휴일에는 휴진합니다.

* 토요일은 점심시간 없이 진료합니다.



팔달노인복지관과 함께한 나눔 활동

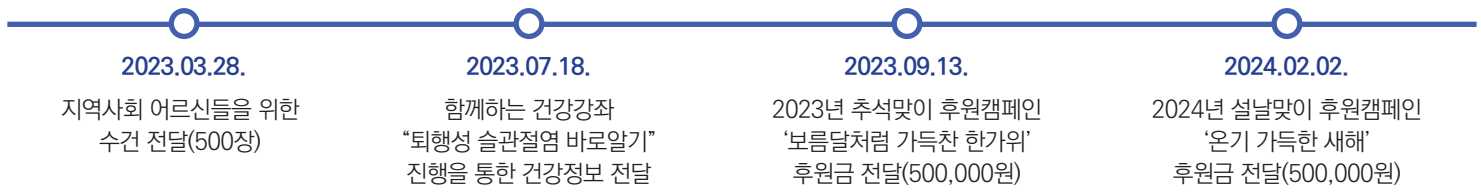

1분기 나눔활동

[문의] 자원복지팀 이강혁 사회복지사 ☎ 070-8874-2019

시립화서1동 어린이집 후원금 전달식

일자: 2/1(목)

2024년 설날맞이 후원캠페인 '온기 가득한 새해' 일환 홀몸어르신들을 위한 후원금 전달 "작고 작은 손들이 모은 소중한 후원금을 좋은 곳에 사용 해 주시면 좋겠습니다."

경인지방우정청 후원물품 전달식

일자: 2/2(금)

2024년 설날맞이 후원캠페인 '온기 가득한 새해' 설날키트 국수 지원 "명절을 맞아 더욱 쓸쓸함을 느끼는 홀몸 어르신들에게 도움이 되었으면 좋겠습니다."

건강보험심사평가원 후원물품 전달식

일자: 2/6(화)

2024년 설날맞이 후원캠페인 '온기 가득한 새해' 설날키트 약과 및 한과 지원 "많은 어르신들에게 행복이 전해지는 명절이 되었으면 좋겠습니다."

국민연금공단 복수원지사 후원품 전달식

일자: 2/7(수)

2024년 설날맞이 후원캠페인 '온기 가득한 새해' 설날키트 온누리상품권 지원 "많은 분들이 캠페인에 참여하셔서 어르신 한 분이라도 더 행복한 명절이 되었으면 좋겠습니다."

화흥리더스 설날맞이 중식지원

일자: 2/7(수)

설날맞이 지역 내 어르신 중식지원 행사 "설날에 생각나는 음식들을 어르신들에게 대접하고 싶어서 진행하게 되었는데, 어르신들이 맛있게 드시고 건강한 한 해 보내셨으면 좋겠습니다."

